



La tua Cassa

COMUNITÀ COOPERAZIONE COESIONE

: 2021 :



REDAZIONALE

- 1 Quali domande, quali risposte
- 4 Una Cassa Rurale d'eccellenza, un servizio di elevata qualità

SOCI

- 7 Assemblea dei Soci
- 10 Presentazione Consiglieri
- 12 Presentazione degli amministratori
- 19 Altre cariche Sociali

FONDAZIONE CASSA RURALE

- 20 La Fondazione si racconta
- 22 I progetti della Fondazione

GIOVANI CASSA RURALE

- 24 Associazione Giovani Soci
- 28 Premio alla Musica: conclusione iniziativa
- 29 Premi allo Studio
- 31 Formazione nelle scuole / Primo giorno di scuola

NOTIZIE AZIENDALI

- 32 Impianto organizzativo dell'area commerciale
- 34 Formazione
- 36 Lavori rinnovo filiali

BILANCIO SOCIALE

- 37 Il Bilancio sociale
- 38 Interventi sociali anno 2020
- 44 Iniziative a sostegno dell'emergenza sanitaria

FAMILY AUDIT

- 45 Nuovo marchio acquisito Festival della Famiglia

PRODOTTI

- 46 Banca digitale
- 47 Agevolazioni dedicate agli under 36

GRUPPO CCB E FONDO COMUNE

- 49 CCB Premio ABI
- 50 Arte a Castel Belasi
- 53 Convenzione Mart / Partnership con la SAT del Trentino
- 54 Cassa Rurale e impresa nel nuovo quadro normativo Europeo

La tua Cassa

COMUNITÀ COOPERAZIONE COESIONE



DIRETTORE EDITORIALE

Silvio Mucchi

REDAZIONE

Massimo Pinamonti
Patrizia Gentil
Erica Gottardi
Matteo Lorenzoni
Cristian Paris
Manuela Prantil

A CURA DI

Relazioni Istituzionali

FOTOGRAFIE

Archivio Cassa Rurale Val di Non
Archivio Nitida Immagine
Fedrizzi Foto
Lucia Barison
Nicola Bortolamedi
Lorenzo Simone
Mirco Zancarella
Circolo Fotografico Valli del Noce

PROGETTO, IDEAZIONE E REALIZZAZIONE

Ag. Nitida Immagine - Cles

STAMPA

Litotipo Anaune - Fondo

DIRETTORE RESPONSABILE

Sandro de Manincor

Autorizzazione n. 1105
del 20.11.2001
del Tribunale di Trento

In copertina: Statua di Padre Kino - Segno (Predaia) e Castel Belasi (Campodenno)

QUALI DOMANDE, QUALI RISPOSTE

Ci sarà una sola grande Cassa in Trentino?
Chiuderanno le filiali?
Sarà una banca come le altre?

Care Socie e cari Soci,
nel porgerVi il più sentito saluto e nell'intento di raccon-

tarVi gli avvenimenti salienti della Nostra Cassa, parto con la provocazione di questi quesiti che talvolta divengono affermazioni.

L'ascolto della base è un impegno costante e che, tra le tante belle cose di cui parleremo, fa emergere anche delle preoccupazioni, come queste.

Senza dimenticare il Covid, la pandemia e tutto ciò che ne è conseguito e che ha cambiato in varia misura la vita di tutti, mi porto ora all'essenza, all'informazione e alla spiegazione.

Non conosciamo l'evoluzione del processo di fusione tra le Casse



Rurali Trentine, sono propenso a pensare che ne rimarrà più di una, ma sono altrettanto certo che tale fenomeno

sarà legato ad alcuni fattori specifici e che di seguito espongo in termini semplici.

In primo luogo, come per ogni azienda, anche le Casse Rurali devono reggere il mercato e perciò essere redditizie, competitive e sicure. I territori chiedono puntuale presenza, mantenendo filiali ma anche avendo servizi adeguati, condizione che si contrappone con il contenimento dei costi. Infatti, è consuetudine logica, se vogliamo, efficientare il personale, chiudere gli sportelli periferici, ridurre alcuni servizi od erogazioni mutualistiche con lo scopo di

contenere le spese. Alternativa a tutto ciò è l'economia di scala, ovvero predisporre un progetto strategico dettagliato che consideri l'attività che va fatta, le esigenze di spazi e mezzi che servono, il personale con le specifiche competenze, necessari per l'attuazione.

Su tale progetto si costruisce la Cassa Rurale attualizzata che può richiedere anche territori più ampi per razionalizzare costi e proventi.

Alcuni più strutturati, come la nostra Val di Non, già operano così, altri si riorganizzano con la riduzione dei costi a cui si faceva riferimento o in altri modi per cercare continuità, altri ancora cercano unioni con istituti strutturati per condividere le progettualità.

La recente proposta che abbiamo condiviso con la Cassa Rurale Rotaliana e Giovo va in questo senso e

l'invito a Voi Soci è di cogliere questa buona occasione per rafforzare in prospettiva la nostra Cassa: se più realtà Trentine si rafforzeranno, garantiranno una forte e capillare presenza del Credito Cooperativo sul territorio locale. Più istituti solidi e qualificati, quindi, che manterranno peculiarità territoriali su ampie aree, ottimizzando i legami con le singole Comunità.

Questo produce il reddito e la forza a cui facevo riferimento e di cui la Nostra Cassa già oggi usufruisce.

Giungendo, in conseguenza a quanto detto, al secondo quesito, rispondo affermando che non chiuderemo filiali, poiché le condizioni di solidità ci permettono letteralmente di tenerle aperte.

Dirò di più, possiamo contribuire alla valorizzazione delle nostre comunità attraverso la presenza fisica del-



la Cassa Rurale sulle piazze dei nostri paesi, non solo come facciata, ma con servizi concreti e preparando personale specializzato, nei vari settori, che giri nelle sedi e proponga a Soci e clienti prodotti a Loro utili.

Bisogna oggi sfatare il detto che solo le piccole realtà mantengono le filiali; in verità le mantengono soltanto coloro che se lo possono permettere, offrendo servizi concreti, perché, ribadisco, "anche questo lo si può fare se strutturati, organizzati e forti".

Non siamo perciò "Una banca come tutte le altre", terzo quesito, siamo una cooperativa fatta di Soci dei territori serviti che mantiene presidi e filiali, che offre servizi alle economie locali ed alle famiglie.

Una cooperativa che ritorna al proprio territorio importanti risorse quali contributi a sostegno di tutte le realtà sociali, culturali e sportive che anche attraverso questo sicuro e costante sostegno vivono e creano comunità.

Per fare tutto ciò la Cassa Rurale si modifica, o meglio va modificata nel tempo, al fine di poter sempre essere all'avanguardia e garantire risorse da riversare al sostegno di aziende, famiglie ed associazioni e questo è proprio ciò che stiamo facendo giorno per giorno.

La Valle di Non, operosa ed ingegnosa, anche attraverso la propria Cassa Rurale, mantiene alte le iniziative per il benessere del territorio e delle sue genti. La popolazione che si dimostra sempre vicina alla propria Cassa, ne è il motore e di questa fedeltà sono riconoscente a Voi colleghi Soci.

Abbiamo necessità di superare le difficoltà che il Covid ha indotto anche entro le nostre possibilità di incontro e confronto. Abbiamo bisogno delle nostre assemblee in presenza e, seppure anche l'ultima, del maggio scorso,

sia stata molto partecipata ed abbia permesso il rinnovo delle cariche e la continuità aziendale, di cui Vi ringrazio anche per la rinnovata fiducia alla mia persona, servono occasioni di confronto.

Anche su questo sta lavorando il Cda che da oggi vede assegnati ruoli e competenze specifiche ai singoli componenti, al fine di meglio assolvere alle impegnative e numerose istanze e necessità che sopravvengono.

La Cassa Rurale Val di Non è un saldo riferimento territoriale che collabora attivamente con le istituzioni locali e che anche nel panorama Trentino e Nazionale si distingue. Certamente saprà continuare nelle collaborazioni sociali anche attraverso l'importante azione della Fondazione omonima e dei Giovani Soci, ma in particolare vuole mantenere legame locale e continuare ad essere anche uno dei riferimenti entro il sistema del Credito Cooperativo.

Per tutto questo le azioni, le fusioni, i sostegni e la presenza capillare in grado di divenire servizio concreto, che la Nostra Cassa Rurale fornisce, garantiranno sempre di essere una banca diversa dalle altre, quella delle filiali e quella che con altre consorelle, rappresenterà il futuro del credito cooperativo trentino.

Auguro a Voi tutti ed alle Vostre famiglie tante buone cose chiedendoVi sostegno e vicinanza come sempre avete saputo fare.

Il Presidente
Silvio Mucchi

UNA CASSA RURALE D'ECCELLENZA, UN SERVIZIO DI ELEVATA QUALITÀ

Stiamo uscendo da un periodo difficile sia dal punto di vista umano, della salute e delle relazioni, che economico e finanziario, per le ripercussioni che la pandemia ha avuto e ancora ha, sul lavoro e sull'attività delle imprese.

4 La Cassa Rurale Val di Non, forte della recente ristrutturazione organizzativa che ha permesso un efficientamento dei servizi e lo sfruttamento di importanti economie di scala, non si è fatta trovare impreparata di fronte a questo straordinario evento. La solidità finanziaria della nostra Cassa ha consentito di sostenere Soci e Clienti, privati e imprese, in uno dei momenti più difficili e imprevedibili degli ultimi anni.

La concessione di moratorie per un importo di oltre 139 milioni di Euro e i finanziamenti a sostegno della liquidità delle imprese secondo le misure previste da Ripresa Trentino per ulteriori 30 milioni di Euro, sono i principali aiuti al tes-

suto economico locale, ma molte sono le iniziative attuate a favore di artigiani e commercianti che, a causa delle limitazioni, hanno ridotto notevolmente la propria attività e conseguentemente i propri ricavi.

Il continuo investimento nella formazione professionale dei nostri collaboratori, la creazione di un gruppo di lavoro e di uno staff di consulenti specializzati, ha permesso di offrire un servizio d'eccellenza in tema di Superbonus e cessione del credito, creando un volano virtuoso per la ripartenza dell'edilizia con il coinvolgimento di professionisti e artigiani di valle.

A fine del primo semestre 2021, la nostra Cassa Rurale presenta un bilancio ottimo, con un incremento delle masse amministrate importante, sia dal punto di vista della raccolta che degli impieghi. In particolare, si è registrato un incremento del risparmio gestito da inizio anno pari al 20,7%, testimonianza della fiducia che Soci e



clienti ripongono nella Cassa Rurale Val di Non. L'oculata politica di gestione degli impieghi, la forte riduzione dei crediti deteriorati e l'aumento della copertura a circa l'80% degli stessi, ci consente di guardare al futuro con ottimismo e garantire nel tempo risposte concrete alle richieste di finanziamento da parte di famiglie e operatori locali.

È in questo contesto di salute finanziaria e solidità economica, espresso in sintesi da un CET1 pari al 27,05% (indicatore di solidità di una banca) che la Cassa Rurale Val di Non ha accolto favorevolmente l'opportunità di ampliare la propria zona di operatività unendosi alla Cassa Rurale Rotaliana e Giovo, una Cassa confinante, che presenta bilanci altrettanto sani e solidi. La proposta di fusione sarà presentata quindi all'Assemblea dei Soci in programma per la prossima primavera. Una proposta valutata positivamente per diversi fattori, sia dal Consiglio di Amministrazione, che dalla Direzione Generale.

Il territorio in cui opera la Cassa Rurale Rotaliana e Giovo è per molti aspetti simile al nostro: comunità di paese, attività agricola principalmente rappresentata dalla frutticoltura e viticoltura, vivacità commerciale e artigianato di qualità.

La fusione rappresenta quindi un'occasione per migliorare ulteriormente l'efficienza, per introdurre modelli di business innovativi e per sfruttare le economie derivanti da un piano industriale più ampio. La possibilità di indirizzare importanti investimenti nella creazione di strutture operative più snelle ed una accurata ed attenta gestione dei rischi, porteranno ad un miglioramento del livello qualitativo e di specializzazione del servizio a Soci e Clienti.

Un particolare obiettivo, strategico sia dal punto di vista commerciale che di business, è rappresentato dal consolidamento del Centro Imprese ed Estero, l'area specialistica dedicata al corporate. Le sinergie che si andranno a creare con l'apertura a nuove aree di

mercato, porteranno al potenziamento della consulenza e ad una maggiore diversificazione dell'offerta di prodotti e servizi alle imprese.

L'attenzione della Cassa Rurale è sempre rivolta alla famiglia, ai privati, ai risparmiatori, con un occhio di riguardo ai giovani. Abbiamo ad essere il punto di riferimento della comunità per rispondere a 360° ai bisogni dei nostri Soci e Clienti, sia in tema di gestione del risparmio che del credito, dal previdenziale all'assicurativo. L'innovazione tecnologica e l'evoluzione digitale, in particolare nell'ambito della monetica e dei sistemi di pagamento nella loro complessità, si sviluppano e diffondono in modo esponenziale. Anche la nostra Cassa è in continua ricerca di servizi in linea con l'offerta delle più grandi piattaforme internazionali.

Per questo siamo costantemente impegnati nella formazione dei nostri collaboratori, con la creazione di figure specializzate nelle diverse materie, l'individuazione di percorsi di formazione professionale di alto livello, l'aggiornamento permanente sulle tematiche nuove e in veloce evoluzione introdotte dalla normativa nazionale e provinciale in tema di agevolazioni fiscali, contributi e interventi a sostegno di famiglie e imprese.

La centralità dell'attività della Cassa Rurale Val di Non è e rimane l'operatività con e per il territorio. Cambiamento per noi significa ricerca continua della perfezione, intesa, non come meta o punto di arrivo, ma come cammino continuo di miglioramento.

Abbiamo l'ambizione di sviluppare una Cassa Rurale d'eccellenza, che sappia dare risposte concrete alle famiglie e alle attività economiche del territorio, innovando e investendo per le generazioni future, per garantire continuità nella qualità del servizio e della relazione.

Il Direttore

Massimo Pinamonti



www.crvaldinon.it

ABBIAMO A CURARE
il nostro Territorio,
la nostra Comunità,
la nostra Economia

Insieme, da più di 120 anni

ASSEMBLEA DEI SOCI

ANNO 2021

Più del 40% dei Soci ha partecipato all'Assemblea con Rappresentante Designato

Un'assemblea fuori dall'ordinario quella svoltasi il 30 aprile scorso, sia per la modalità di svolgimento imposta dalla normativa per contrastare l'emergenza sanitaria, sia per il numero dei Soci intervenuti tramite il Rappresentante Designato, il notaio dott. Domenico de Pascale: 4.291 Soci, più del 40% della base sociale, un record.

L'Assemblea si è svolta in prima convocazione a por-

te chiuse nella sede della Cassa Rurale, con la lettura delle materie all'ordine del giorno, la relazione sulla gestione e sul Bilancio esposte dal Presidente Silvio Mucchi, dal Direttore Generale Massimo Pinamonti e dalla Presidente del Collegio Sindacale Cristina Odorizzi, alla presenza del Notaio Domenico de Pascale in rappresentanza dei Soci. Tutti i punti all'ordine del giorno sono stati approvati.



Quando il cuore ti batte forte,
perché sei al centro di un progetto vincente!

I PRINCIPALI NUMERI DI BILANCIO

La Raccolta Complessiva si attesta a 1,577 miliardi di euro (+6,9%) e vede, tra le sue

componenti, l'incremento del Risparmio Gestito del +20,7%. Gli Impieghi Totali arrivano a 745 milioni di euro (+3,2%), di cui +30 milioni a sostegno di aziende in difficoltà causa l'emergenza sanitaria. Si segnala che nell'anno 2020 sono stati concessi 135 milioni di moratorie mutui per le aziende e per i privati. La qualità del Credito evidenzia la riduzione dei crediti deteriorati del 22% e il contestuale sensibile aumento delle coperture (oltre 10 milioni di euro) necessari per completare il Calendar Provisioning (piano di accantonamento prudenziale voluto dalla Banca Centra-

Le nostre Filiali.



le Europea) fino al 2022 e permettere di svalutare il totale del credito anomalo del 72%. Considerando il Conto Economico si rileva l'incremento del Margine di Intermediazione del +19,2% e la riduzione dei Costi Operativi del -6,7%. L'utile netto a fine esercizio è di 5,2 milioni di euro.

La solidità della Cassa Rurale Val di Non è suffragata anche dall'importante patrimonio di 160 milioni di euro, con un indice CET1 del 27,05% (indice di solidità della banca, con minimo europeo stabilito all'8%).



RINNOVO CARICHE SOCIALI

All'ordine del giorno il rinnovo delle cariche sociali con la votazione del Presidente, dei membri del Consiglio di Amministrazione, del Collegio Sindacale e del Collegio dei Probiviri.

Confermato per il prossimo mandato triennale il Presidente uscente, l'architetto Silvio Mucchi, che manifesta la propria soddisfazione per l'apprezzamento dimostrato dai Soci verso il lavoro svolto in questi anni e per l'alto numero dei Soci che hanno voluto delegare il notaio a rappresentarli in Assemblea, indice di vicinanza alla propria Cassa Rurale.

Nel ringraziare i consiglieri uscenti non ricandidati Dino Magnani, Ermanno Menapace e Ivo Zucal che hanno accompagnato fin qui la Cassa Rurale, il Presidente Mucchi augura al nuovo CdA di riuscire ad impegnarsi per il bene comune delle nostre comunità, investendo professionalità, tempo e spunti innovativi. Soltanto così la Cassa Rurale potrà, come negli anni passati, contribuire al sostegno e alla crescita del territorio di Valle.

Consiglio di Amministrazione

Di seguito la composizione del nuovo Consiglio di Amministrazione:

PRESIDENTE

Silvio Mucchi (architetto)

CONSIGLIERI

Marco Biada di Campodenno (geometra)

Mirko Busetti di Predaia (ingegnere)

Stefano Conforti di Denno (artigiano)

Roberto Fondriest di Cles (artigiano)

Patrizia Gentil di Contà (commercialista)

Cristian Paris di Rumo (agricoltore)

Antonio Pilati di Ville d'Anaunia (consulente d'impresa)

Manuela Prantil di Predaia (responsabile marketing)

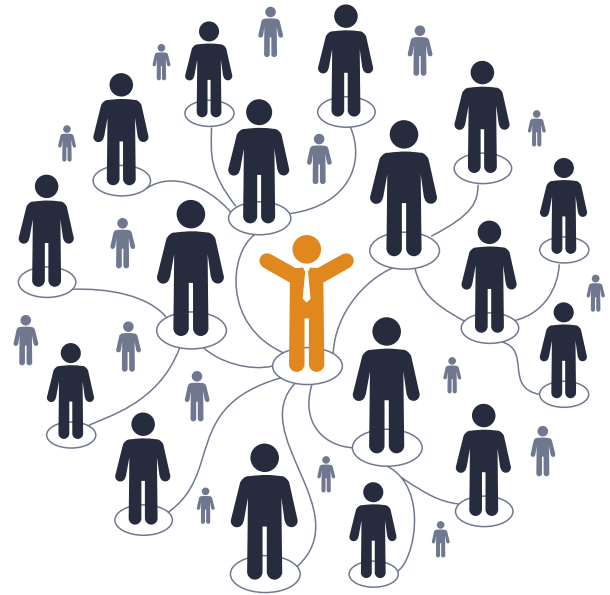

10



Collegio sindacale

PRESIDENTE

Cristina Odorizzi

SINDACI EFFETTIVI

Tiziana Depaoli

Lisa Valentini

SINDACI SUPPLENTI

Cristina Camanini

Cristina Roncato

COLLEGIO DEI PROBIVIRI

PRESIDENTE

Mario Bazzoli (nominato da Cassa Centrale Banca)

MEMBRI EFFETTIVI

Martina Pasquin

Rodolfo Wegher



PRESENTAZIONE DEGLI AMMINISTRATORI

Di seguito vogliamo presentare gli amministratori in carica nel Consiglio di Amministrazione della Cassa Rurale Val di Non.



PRESIDENTE

Mucchi Silvio
di Cles

(Scadenza mandato: Assemblea anno 2024)

Sono Silvio Mucchi, attuale Presidente della Cassa Rurale Val di Non. Vivo a Cles dove svolgo l'attività di architetto. Mi sono laureato in architettura all'Università di Venezia. Sono sposato e ho due figli. Sono entrato in Consiglio di Amministrazione dell'allora Cassa Rurale di Tuenno nell'anno 2011, per poi essere eletto Presidente nell'anno 2014. Nel mondo cooperativo ho ricoperto tra le altre la carica di Consigliere d'Amministrazione e Presidente del Comitato Esecutivo di Cassa Centrale Banca. Attualmente sono Presidente del Fondo Comune delle Casse Rurali Trentine, ente strategico per delineare e rafforzare i legami tra le banche cooperative della nostra provincia ed il territorio. Il ruolo di rappresentante della Nostra Cassa mi porta poi ad essere presente in altri ruoli di valorizzazione della cooperazione sotto vari punti di vista: Euricse, organismo presieduto dal professor Carlo Borzaga, che ha come obiettivo la ricerca e la valorizzazione del modello cooperativo in ambito locale e internazionale e il Fondo Pensione dei nostri Dipendenti, a tutela della loro previdenza.

DURATA CARICHE SOCIALI

L'Articolo 35 dello Statuto sociale prescrive che il Presidente del Consiglio di Amministrazione dura in carica tre esercizi e scade alla data dell'Assemblea convocata per l'approvazione del bilancio relativo all'ultimo esercizio della sua carica. Gli altri componenti del Consiglio di amministrazione scadono in numero di tre per il primo e secondo esercizio e di due al terzo. La designazione degli amministratori uscenti per il primo e secondo esercizio è avvenuta mediante estrazione a sorte.

CONSIGLIERI



Biada Marco
di Campodenno

(Scadenza mandato: Assemblea anno 2024)

Sono stato Consigliere della ex Cassa Rurale di Tuenno - Val di Non ricoprendo per due anni il ruolo di Vice Presidente; da tre anni sono Consigliere della Cassa Rurale Val di Non. Vivo la Cassa Rurale con grande attaccamento, serietà ed attenzione. Il fatto di svolgere la mia attività lavorativa prevalentemente in Bassa Val di Non mi consente di avere contatti quotidiani con Soci e clienti, famiglie, aziende, imprenditori e realtà locali.

Negli ultimi tre anni la nostra Cassa Rurale ed il Gruppo Bancario Cassa Centrale Banca mi hanno dato anche la possibilità di approfondire le conoscenze in materia bancaria, mettendomi a disposizione una serie di opportunità e corsi formativi che hanno ampliato il mio bagaglio di esperienza e professionalità già acquisito negli anni.



Busetti Mirko
di Predaia (Taio)

(Scadenza mandato: Assemblea anno 2023)

Vicepresidente Vicario della Cassa Rurale Val di Non. Risiedo a Taio con la mia compagna e un figlio di due anni. Dopo la maturità scientifica all'Arcivescovile, mi sono laureato in Ingegneria Civile all'Università di Trento. Coordino uno staff di tecnici di una società di ingegneria con sede a Predaia. Mi occupo di progettazione civile integrata ecosostenibile, affiancando le famiglie, le imprese, gli enti pubblici e gli artigiani della valle. Amministro alcune società operanti nel campo delle energie rinnovabili. Nell'ultimo anno ho sviluppato specifiche competenze professionali nella gestione delle agevolazioni del superbonus 110%.

Nel 2018 sono stato parte attiva nel percorso di fusione, che ha fatto nascere la Cassa Rurale Val di Non.



Conforti Stefano

di Denno

(Scadenza mandato: Assemblea anno 2023)

Mi chiamo Stefano Conforti, ho 44 anni e vivo a Denno con Valentina e i nostri due figli, Patrick e Gloria. Sono titolare di un'impresa artigiana che opera nell'ambito dell'edilizia. Sono da sempre attivo nel mondo del volontariato e dell'associazionismo. Dal 2013 ad oggi ho ricoperto il ruolo di consigliere di amministrazione, prima della Cassa Rurale Bassa Anaunia e poi della nuova Cassa Rurale Val di Non di cui per metà mandato sono stato anche vicepresidente.

Ho partecipato attivamente alla nascita e attualmente sono vicepresidente della "Fondazione Cassa Rurale Val di Non", importante strumento per non dimenticare le radici della cooperazione e per valorizzare progetti che abbiano ricadute positive sulla nostra valle.



Fondriest Roberto

di Cles

(Scadenza mandato: Assemblea anno 2022)

Sono Roberto Fondriest, artigiano titolare dell'omonima ditta che opera nel settore dell'edilizia da 35 anni. Faccio parte del Consiglio di Amministrazione dal 2012, prima della Cassa Rurale di Tuenno - Val di Non, ora nell'attuale Cassa Rurale Val di Non dopo la fusione fra le quattro realtà di credito cooperativo di valle.

Il mio lavoro mi permette di conoscere bene il nostro territorio e il mondo dell'artigianato e del settore produttivo in generale.



Gentil Patrizia
di Contà (Flavon)

(Scadenza mandato: Assemblea anno 2023)

Sono di Flavon (Contà), svolgo la professione di commercialista a Trento. Mi occupo di consulenza fiscale, operazioni societarie e consulenza nell'ambito della crisi d'impresa. Collaboratore per stesura di libri e inserti per "Il Sole 24 ore" tra i quali "Guida Pratica - Revisione legale dei Conti", edizione 2020; "Operazioni straordinarie", edizione 2016. Ho maturato un'esperienza nel settore cooperativo e bancario in quanto sono stata componente del Collegio Sindacale della Cassa Rurale Tuenno - Val di Non dal 2006 al 2015 e ho ricoperto il ruolo di presidente pro-tempore della Federazione Trentina della Cooperazione dal 9 febbraio 2020 al 31 luglio 2020, esperienza che mi ha permesso di avere una visione del mondo cooperativo nel suo complesso, cogliendo le peculiarità e problematiche dei vari settori dal credito, dal consumo, alle agricole, al settore sociale e produzione lavoro.



Paris Cristian
di Rumo

(Scadenza mandato: Assemblea anno 2022)

Vivo e lavoro a Rumo con la mia famiglia. Sono diplomato Perito Agrario e gestisco un'azienda agricola di medie dimensioni diversificata in mele, ciliegie e piccoli frutti. Ho avuto diverse esperienze amministrative, sono stato consigliere della Cooperativa Sant'Orsola e del Consiglio Comunale di Rumo. Attualmente sono Presidente di sezione in Coldiretti. Ho sempre aderito attivamente alla vita sociale del mio paese facendo parte da anni del Corpo dei Vigili del Fuoco e del Gruppo Alpini. Considero mio obiettivo dare voce e rappresentanza al mondo agricolo della Val di Non sottolineandone la rilevanza all'interno dell'economia della valle, data dalla forza e dai valori della cooperazione in cui credo fermamente.



Pilati Antonio
di Ville d'Anaunia (Tassullo)

(Scadenza mandato: Assemblea anno 2022)

Sono Antonio Pilati, ho 42 anni e vivo a Campo, frazione di Ville d'Anaunia. Sono sposato e ho un figlio di un anno. Mi sono laureato in Economia e Commercio all'Università di Trento. Sono stato Presidente dell'ex Cassa Rurale di Tassullo e Nanno per cinque anni, fino al momento della fusione nella Cassa Rurale Val di Non. Sono stato anche Consigliere della Federazione Trentina della Cooperazione. Mi occupo di consulenza fiscale e amministrativa alle imprese. Dal 2017 sono socio dello Studio Trivium - Commercialisti - con sede a Trento e sono responsabile dell'ufficio di Cles. Sono sempre stato attivo nella mia Comunità. La nostra Valle è un posto meraviglioso, anche se spesso non ce ne rendiamo conto. Viverci è un privilegio e penso sia un dovere di tutti noi valorizzarla al meglio.



Prantil Manuela
di Predaia (Priò)

(Scadenza mandato: Assemblea anno 2024)

Sono Manuela Prantil, abito a Priò e sono mamma di due bambini. Dopo la laurea magistrale in Comunicazione, ho frequentato un Master in Marketing e Pubbliche relazioni. Lavoro da oltre dieci anni nel campo del marketing, dapprima presso un'azienda locale, leader a livello internazionale ed ora presso un'azienda trentina in forte espansione. Provengo da una famiglia di agricoltori, e questo mi consente di vivere direttamente le necessità e le problematiche del mondo agricolo. Sono stata consigliere della Cassa Rurale d'Anaunia per due mandati e nel 2018 ho avuto l'onore di contribuire alla nascita della nuova Cassa Rurale Val di Non e di esserne la Vicepresidente vicaria per la prima parte del mandato. Riservatezza, serietà e passione sono caratteristiche che ben mi rappresentano.

PRESIDENTE COLLEGIO SINDACALE



Odorizzi Cristina di Ville d'Anaunia (Tuenno)

(Scadenza mandato: Assemblea anno 2024)

Sono Cristina Odorizzi, di professione dottore commercialista con Studio a Cles e con residenza a Ville d'Anaunia nella frazione di Tuenno. Affianco alla professione, un'attività di collaborazione con il Gruppo Sole 24 Ore in tematiche contabili e fiscali. Attualmente sono Presidente del collegio sindacale della nostra Cassa Rurale.

SINDACI EFFETTIVI



Depaoli Tiziana di Predaia (Coredo)

(Scadenza mandato: Assemblea anno 2024)

Nata a Cles il 26 luglio 1985, sono cresciuta a Coredo in una famiglia che appartiene da sempre al mondo agricolo e ora vivo a Cavareno con mio marito e il mio bimbo di quattro anni. Conseguita nel 2010 la laurea in Management e Consulenza Aziendale presso la facoltà di Economia dell'Università degli Studi di Trento e conclusa la pratica professionale, dal 2012 sono iscritta all'ordine dei Dottori Commercialisti e degli Esperti contabili di Trento e Rovereto. Svolgo la libera professione collaborando da diversi anni con uno studio di commercialisti di Trento, occupandomi di consulenza societaria e fiscale alle imprese e ad enti privati e pubblici, maturando un'esperienza significativa anche nel settore delle procedure concorsuali e nel campo della revisione legale.



Valentini Lisa
di Ville d'Anaunia (Tuenno)

(Scadenza mandato: Assemblea anno 2024)

Sono socia della Cassa Rurale Val di Non e vivo da sempre in Valle dove esercito la professione di dottore commercialista da più di dieci anni. Ciò mi ha dato modo di approfondire la realtà economica ed il tessuto imprenditoriale della zona, sia attraverso l'affiancamento in qualità di consulente ad imprese, lavoratori autonomi e privati sia nel ruolo di revisore per società, fondazioni, ed enti locali. Nella mia attività professionale insegno anche all'Università di Trento, Dipartimento di Economia e Management da 12 anni nei corsi di Contabilità, bilancio e principi contabili ed Economia e misurazione aziendale. Ho iniziato la mia esperienza in Cassa Rurale quando ero molto giovane (professionalmente), grazie al sostegno e alla fiducia corrispostami da voi Soci.



Assemblea Generale
dei Soci 2021

ALTRE CARICHE SOCIALI

REFERENTI IN AMBITO ISTITUZIONALE

Comitato Lavori: presidio degli immobili della Cassa Rurale. Componenti: Silvio Mucchi, Marco Biada e Cristian Paris, oltre al Responsabile dell'Ufficio Tecnico. Marco Biada è stato inoltre individuato quale Referente in CdA del Comitato.

Area Soci: referente sulle attività e iniziative della Compagine Sociale, tra cui: Associazione Giovani Soci, Fondazione Cassa Rurale, Archivio Storico, Incontro nuovi Soci, Casa del Socio, Soci anziani, Assemblea dei Soci. Referente: Stefano Conforti.

Area Informazione/Comunicazione: referente sull'informazione e comunicazione della Cassa Rurale, in particolare: rivista aziendale "La Tua Cassa",

linee guida comunicazione internet e social, organizzazione incontri, eventi, mostre, convegni. Referente: Patrizia Gentil.

Area mutualità, associazioni e referente mondo agricolo: referente sulla mutualità nei confronti della Comunità e del settore no profit, ricerca momento di incontro e di confronto con il mondo delle associazioni, valorizzazione dialogo tra Cassa Rurale e Comunità, ascolto istanze del territorio. Referente: Cristian Paris.

Area innovazione - sviluppo idee: referente sulle tematiche riferite all'innovazione e allo sviluppo di nuove idee, con collegamento continuo alla Comunità di riferimento. Referente: Mirko Busetti.

Il nuovo Consiglio di Amministrazione ha definito le seguenti cariche e commissioni:

VICE PRESIDENTI CDA

Roberto Fondriest, Manuela Prantil

CONSIGLIERE DESIGNATO

Roberto Fondriest

COMITATO ESECUTIVO

Presidente

Antonio Pilati

Componenti

Stefano Conforti (Vicepresidente)

Marco Biada

Mirko Busetti

Patrizia Gentil

LA FONDAZIONE SI RACCONTA

La Fondazione Cassa Rurale Val di Non nasce il 29 maggio 2018, per volere della Cassa Rurale Val di Non, allo scopo di “contribuire al miglioramento sociale ed economico delle persone, delle comunità e dei loro territori attraverso lo sviluppo coordinato della cultura e dell'imprenditorialità cooperativa”.



Obiettivi e finalità della Fondazione

La Fondazione Cassa Rurale Val di Non ha lo scopo di promuovere e sostenere, nell'ambito delle comunità locali, iniziative e attività finalizzate al miglioramento delle condizioni sociali, morali, culturali ed economiche delle persone, orientando la propria azione a sviluppare, ad esempio, attività culturali, ricerche scientifiche, attività di formazione e di sensibilizzazione. Essa favorisce e sostiene la diffusione del modello cooperativo per la crescita delle persone e delle comunità locali.

La Fondazione Cassa Rurale Val di Non nasce allo scopo di investire risorse in progetti che abbiano una forte ricaduta sul territorio. Vuole essere una casa accogliente, uno spazio aperto alla società civile: ad essa potranno pertanto partecipare soggetti esterni, privati e pubblici, a patto di condividere le finalità proprie della Fondazione nell'importante progetto di valorizzazione del territorio.

Dove trovare la Fondazione

Se avete un'idea o un progetto da condividere con noi possiamo incontrarci, previo appuntamento, il venerdì mattina tra le 10.00 e le 12.00 presso la nostra sede a Taio.

Per accordare con noi un incontro scrivici a: **fondazione@crvaldinon.it**

Ma ci potete trovare anche su **Facebook**, **Instagram**, **Youtube** e sul nuovo sito internet **www.fondazione-crvaldinon.it**.

Se vi va, iscrivetevi alla newsletter per rimanere aggiornati su tutte le nostre novità come, ad esempio, i prossimi eventi e i bandi per sostenere le tesi di laurea magistrale che hanno come tema quello della sostenibilità della Val di Non.



La sede della Fondazione in Piazza San Vittore 3 a Taio nel Comune di Predaia.

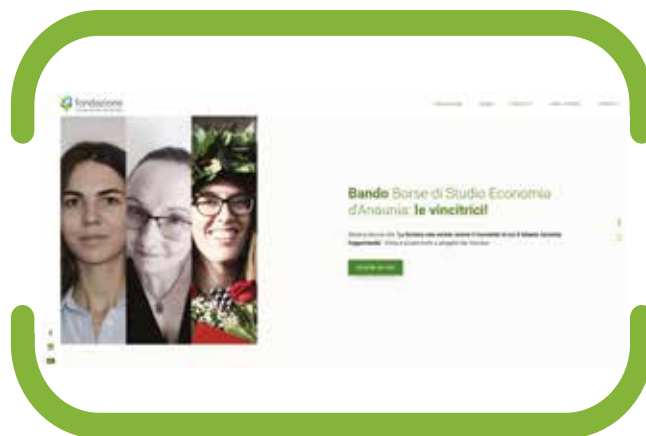

I PROGETTI DELLA FONDAZIONE

Festivalkino

In poche parole...

Un festival pensato per raccontare la storia di Padre Eusebio Francesco Chini. Una rassegna di eventi organizzata per valorizzare una delle pagine più suggestive della storia della Val di Non ai più ancora sconosciuta.

22

Nato a Segno in Val di Non il 10 agosto 1645 (Magdalena de Kino, 15 marzo 1711), Padre Kino fu un uomo, missionario, gesuita, cartografo, geografo e astronomo. Riconosciuto come uno dei "Padri fondatori dello Stato dell'Arizona" è l'unico tirolese-italiano presente nel Famedio di Washington. Egli dimostrò spiccate capacità nel creare un rapporto dignitoso fra i popoli indigeni e l'istituzione religiosa che rappresentava. Nel periodo spagnolo, passato a Cadice in attesa dell'imbarco per l'America, tra il dicembre 1680 e il febbraio 1681 osservò il passaggio di una cometa, della quale diede un'ampia e approfondita descrizione in un testo che anticipò i moderni trattati di astronomia. Il 25 maggio 1691 l'arcidiocesi di Hermosillo (Messico) ha avviato il processo per la sua beatificazione. Il 10 luglio 2020, Papa Francesco ne ha riconosciuto le virtù eroiche, atto che conferisce a Eusebio il titolo di venerabile.



Cles, Palazzo Assessorile, Proiezione Video Mapping della storia di Padre Kino, 4-5 agosto 2021. © Archivio Fotografico Fondazione Cr Val di Non_Foto Lucia Barison.

La Fondazione Cassa Rurale Val di Non, con la collaborazione di altre importanti realtà del territorio, ha raccontato questa importante figura attraverso proiezioni spettacolari (Video Mapping, Palazzo Assessorile a Cles, 4-5 agosto 2021), una mostra diffusa (Costellazione Kino: Centro direzionale Cr Val di Non di Cles e Filiali di Denno, Taio, Coredò e Sanzeno fino al 24 settembre 2021), incontri/proiezioni sul territorio (2 settembre - Coredò, 9 settembre - Tuenno, 16 settembre - Romano e 30 settembre - Campodenno) e il coinvolgimento delle scuole del Capoluogo noneso.

Info eventi: www.fondazionecrvaldinon.it/progetti/festival-kino

Archivio storico

Prosegue il lavoro di censimento del corpus documentario di proprietà della Cassa Rurale Val di Non iniziato alcuni mesi fa dopo il fruttuoso accordo sancito con l'Archivio Provinciale della Soprintendenza per i Beni Culturali della Provincia Autonoma di Trento. Attraverso le **#pilloledarchivio** sulla pagina Facebook e il Canale Instagram della Fondazione Cr Val di Non verranno raccontati gli interessanti risvolti di questa splendida operazione di valorizzazione della storia del credito cooperativo che verrà recuperata attraverso il riordino e la tutela delle fonti prodotte dalle origini nel 1894 al 2000, limite temporale imposto dalla Cassa Rurale Val di Non per la consultabilità dei documenti.

Bando borse di studio

Avranno una cadenza e una validità triennale i bandi promossi dalla Fondazione per sostenere e promuovere la realizzazione di tesi di laurea che abbiano come scopo quello di analizzare o proporre analisi legate al concetto di sostenibilità nel territorio della Val di Non.

Info su www.fondazionecrvaldinon.it

   **Fondazione Cassa Rurale Val di Non**



AperiKino, Località Le Plaze - Lago di Santa Giustina (Comune di Predaia). ©Archivio Fotografico Fondazione Cr Val di Non_ Foto Mirko Zancanella.

23

“La **fortuna** non esiste: esiste il momento in cui il **talento** incontra l'**opportunità**”



©Archivio Fotografico Fondazione Cr Val di Non_ Foto Mirko Zancanella.



©Archivio Fotografico Fondazione Cr Val di Non

GIOVANI SOCI

ASSOCIAZIONE GIOVANI SOCI



L'Associazione persegue il suo scopo organizzando eventi di tipo didattico/formativo, incontri, webinar, convegni e conferenze per l'approfondimento di tematiche a carattere culturale ed economico-sociale.

Inoltre, si pone finalità di carattere inclusivo per dar vita ad una rete aperta di giovani al fine di favorire l'aggregazione, il dialogo e la crescita reciproca.



PROGETTI PASSATI E FUTURI

Il 2020 e il 2021 sono stati fortemente caratterizzati dalle restrizioni che hanno limitato la quotidianità di tutti noi. L'Associazione Giovani Soci Cassa Rurale Val di Non, nel rispetto di tali restrizioni, ha cercato

di evolvere i propri mezzi comunicativi al fine di dare continuità agli obiettivi e alle finalità succitate. Nel corso del 2021 sono stati organizzati alcuni Webinar sulle tematiche della Cooperazione, del Superbonus oltre ad eventi di carattere socio-economico e culturale per portare alla memoria di tutti le nostre radici e le nostre origini.

Di seguito sono indicate alcune delle iniziative intraprese dall'associazione:

- **«La Cooperazione in Val di Non»** - Webinar dedicato all'approfondimento di come la Cooperazione è nata e si è evoluta nella nostra valle, con lo storico *Alberto Mosca*;



GLI OBIETTIVI DELL'ASSOCIAZIONE

L'Associazione Giovani Soci della Cassa Rurale Val di Non è un Ente no profit nato il 24 luglio 2019 dall'unione del Club dei Giovani Soci della Cassa Rurale d'Anaunia con l'Associazione Giovani Soci Cassa Rurale di Tuenno Val di Non e Cassa Rurale Tassullo e Nanno. A seguito della fusione delle Casse Rurali quindi, anche le compagini giovanili sono confluite in un solo ente con la copertura di quasi tutto il territorio della Val di Non.

L'Associazione è composta da Soci della Cassa Rurale Val di Non di età compresa tra i 18 e i 35 anni, giovani di tutta la Valle che si sono messi in gioco per creare una rete aperta a chi desidera crescere e prepararsi assieme alle sfide del futuro. Lo scopo dell'Associazione è organizzare attività formative, ricreative e culturali per promuovere lo spirito cooperativo, la capacità imprenditoriale e creare opportunità di crescita personale e professionale, senza dimenticare momenti di svago e di divertimento.

Il 25 gennaio 2020 si è tenuta l'inaugurazione della sede a Tassullo fornita dalla Cassa Rurale Val di Non in supporto delle attività associative.

- **«Superbonus 110%»** - Webinar dedicato all'approfondimento delle agevolazioni fiscali introdotte dal Decreto Rilancio. Nel corso della serata, presentata da tecnici del settore, si è dato spazio all'approfondimento della tematica oltre a dirimere dubbi e perplessità sul tema.
- **«La moneta in Val di Non»** - Webinar sulla storia monetaria nella nostra valle, con lo storico *Alberto Mosca*;
- **«Viaggio nel trentino che cambia – uno sguardo tra le esperienze del cambiamento positivo»** - Webinar organizzato per dare voce a virtuose realtà di giovani imprenditori del territorio; in collaborazione con *Italia che Cambia, Trentino che Cambia e per l'occasione anche MAMI Gelateria contadina, Azienda agricola Misonet 46 e Parco Fluviale Novella*.



Sede GS Val di Non.

Per il futuro, grazie al continuo sostegno della Cassa Rurale, abbiamo l'intenzione di proseguire la collaborazione con enti, associazioni ed esperti che abbiamo tessuto nel corso dei primi anni di attività. Incrociando le dita, grazie al recente allentamento delle misure restrittive, abbiamo inoltre pensato a varie iniziative che favoriscano l'inclusione e l'aggregazione dei giovani dei nostri territori.

In particolare è stata organizzata in collaborazione con l'APT della Val di Non, con l'obiettivo di valorizzare le bellezze naturali del nostro territorio, un'escursione in Kayak nei Canyon del Lago Santa Giustina con al termine anche un momento conviviale per i partecipanti sulla nuova spiaggia in località Plaze. Molti giovani del territorio non si sono mai cimentati in quest'esperienza che però attrae molti turisti che visitano la nostra valle, questa è stata proprio la loro occasione per scoprire qualcosa in più della nostra terra.

Inoltre continueranno i Webinar dedicati all'approfondimento di tematiche storico-culturali, con nuovi ed interessanti argomenti. Continueremo ad approfondire tematiche più tecniche, ma al contempo fondamentali, in stretta collaborazione con il personale della Cassa Rurale e andremo alla scoperta di altre realtà virtuose di giovani imprenditori del nostro territorio.



We want you!



Desideri far parte dell'Associazione? Partecipare da protagonista alle attività proposte o essere anche tu fautore dell'organizzazione delle iniziative?

Ecco i requisiti: essere Soci della Cassa Rurale e avere un'età compresa tra i **18 e i 35 anni**.

Non esitare a contattare i Giovani Soci tramite la mail **gsvaldinon@gmail.com** o chiedi informazioni presso le filiali; per partecipare ai nostri eventi e alle nostre iniziative seguiteci sulle pagine **Facebook ed Instagram** dedicate dell'Associazione Giovani Soci.

  @giovanisocicrvaldinon

PREMIO ALLA MUSICA

La Cassa Rurale a sostegno della progettualità giovanile

Quest'anno la Cassa Rurale ha affiancato al tradizionale Bando "Premi allo Studio" una particolare iniziativa pensata per sostenere, con un premio di frequenza, le famiglie con figli iscritti a Scuole musicali o a corsi di musica organizzati dai corpi bandistici.

Lo studio della musica offre ai bambini e ai giovani

l'opportunità di esprimersi attraverso l'arte dei suoni, sviluppare creatività, imparare a condividere progetti comuni, accrescere il senso critico, potenziare le proprie competenze trasversali, stare bene con sé stessi e con gli altri. Hanno aderito all'iniziativa, riservata ai figli dei Soci della Cassa Rurale, 186 famiglie della Val di Non, per un totale di 18.600 euro di premi distribuiti.

LA CASSA PER CHI AMA LA MUSICA

Un premio al sostegno
dello studio della Musica



PREMI ALLO STUDIO 2020

Entro la fine dell'anno sarà organizzata la cerimonia di premiazione per la consegna dei Premi di Studio 2021 agli studenti aderenti al bando. Vediamo di seguito come è andata l'edizione precedente, con tanti premiati durante la diretta youtube.

Ospite d'eccezione del virtual meeting di premiazione il noto divulgatore scientifico Mario Tozzi, Primo ricercatore CNR, conduttore televisivo ("Sapiens" su RAI3), scrittore, autore ed esperto di ambiente, scienza, giovani e dinamiche sociali, che ha trattato temi collegati all'ambiente, al clima e al mondo giovanile.

I Premi allo Studio rappresentano incentivi di carattere economico che la Cassa Rurale concede a Soci o figli di Soci per meriti scolastici o per la partecipazione ad iniziative di soggiorni studio all'estero. L'edizione 2020 ha visto l'adesione di 164 studenti per un totale di 50.050 Euro di importo distribuito. Il numero inferiore di studenti, rispetto all'anno precedente, è determinato dall'emergenza sanitaria che ha quasi azzerato i viaggi studio all'estero.



L'ospite della precedente edizione
"Premi allo Studio".



Special Guest

Mario Tozzi

Primo ricercatore CNR
e Divulgatore scientifico

**SCUOLA SECONDARIA DI PRIMO GRADO
(scuola media)**

Biasi Martina, Brida Lucia, Brugnara Beatrice, Bruni Elisa, Deledda Michele, Endrizzi Tommaso, Ferrari Manuel, Fondriest Asia, Francesconi Annalisa, Franzoi Elisa, Giuliani Caterina, Giuliani Loredana, Margoni Perla, Martini Noemi, Pasolini Ludovico, Pezzi Alessandra, Pigarella Melania, Pollini Daisy, Quaresima Lucilla, Santini Chiara, Seppi Sofia, Torresani Viola, Wegher Giovanni, Zucal Arianna

DIPLOMA PROFESSIONALE

Antonelli Manuel, Brentari Angela, Daprai Cristina, Mengoni Fabiana, Paternoster Francesco, Petteno' Piero, Stringari Lisa, Visintainer Camilla, Ziller Andrea

**DIPLOMA SCUOLA SECONDARIA
DI SECONDO GRADO (Scuola Superiore)**

Arnoldi Alfonso, Bentivoglio Francesco, Bertoluzza Nicola, Blasiol Francesca, Bonani Alessandro, Borghesi Matteo, Branz Carlo, Brusinelli Samuele, Carloni Francesco, Cavosi Alessandro, Cavosi Cecilia Maria Asia, Ceci Davide, Chini Elisabetta, Cocu Madalina, Corra' Mattia, De Luca Daiana, De Marco Lorenzo, Dolzani Caterina, Dolzani Raffaella, Eccher Alessia, Facinelli Fatinha, Fattor Nives, Frizzera Stefano, Fulco Lorenzo Bruno Maria, Giuliani Loris, Giuliani Matteo, Grandi Erika, Joris Eva, Larcher Alessandro, Larcher Maria Sofia, Longhi Arianna, Marchioro Pietro, Micheletti Lisa, Moscon Simone, Mucchi Sofia, Negherbon Ilaria, Negri Claudia, Negri Licia, Noldin Sara, Odorizzi Eleonora, Ossanna Caterina, Pinamonti Davide, Pinamonti Ilaria Annachiara, Poli Daniel, Rauzi Alex, Ravanelli Gabriele, Recla

Leonardo, Rizzardi Camilla, Rizzardi Leonardo, Rossetto Gaia, Salavolti Gaia, Sciascia Giulia, Stetco Adelina, Tolotti Daniele, Tonetti Alessio, Torresani Filippo, Valentini Federica, Visintainer Alessandro, Vogl Veronica, Zambiasi Patrick, Zandron Lorenzo, Zanin Erika, Zerbini Michela, Ziller Niccolò, Zymeri Altin

LAUREA TRIENNALE

Bernardini Anna, Bonn Jennifer, Bonvicin Marika, Borghesi Cristina, Cartier Van Dissel Mauritz, Chini Nicole, Chini Simone, Corradini Giordano, Corradini Laura, Emer Asja, Iob Davide, Malfatti Monica, Moscon Veronica, Pichler Elisa, Pinamonti Felice, Rizzi Viviana, Salvadori Michela, Sarcletti Elisabetta, Taddei Dalla Torre Fabio, Tolotti Emiliano, Valentini Laura, Zadra Elena

LAUREA MAGISTRALE

Battistini Giulia, Bergamo Alessandro, Bergamo Giulia, Bertoluzza Giulia, Corradini Davide, Dagoistin Isabella, Dalpiaz Martina, Dalpiaz Mattia, Fanti Angelica, Fondriest Tommaso, Giovannini Alice, Inama Ylenia, Menapace Alessio, Odorizzi Martina, Paoli Fabiana, Pedrotti Chiara, Pezzi Luca, Prencipe Francesco, Ramus Giulia, Stablum Andrea, Tolotti Sara, Turrini Martina, Visintainer Davide, Visintainer Serena, Widmann Laura, Zanini Matteo, Zanon Chiara

VIAGGI STUDIO ALL'ESTERO

Banal Salome', Battisti Vanessa, Battistini Michela, Chini Michele, Corazza Barbara, Fedrizzi Cesare, Fedrizzi Marica, Gasperetti Mara, Marignoli Eliana, Martini Laura, Moser Gloria, Odorizzi Diego, Odorizzi Giuditta, Odorizzi Giulia, Salmoiraghi Juan Pablo, Sicher Magdalena, Uez Matteo



Scuola Primaria di Livo.

FORMAZIONE NELLE SCUOLE

Seppur con tutte le limitazioni dettate dall'emergenza sanitaria, prosegue la formazione nelle Scuole da parte della Cassa Rurale. Negli ultimi mesi del precedente anno scolastico si sono alternate lezioni in classe di educazione economico finanziaria e di educazione cooperativa.



PRIMO GIORNO DI SCUOLA

Come ogni anno la Cassa Rurale ha voluto esserci in uno dei momenti più importanti e rappresentativi per i bambini e le bambine del nostro territorio e per le loro famiglie, il primo giorno di scuola! Anche quest'anno ai figli dei Soci e dei Clienti è stato regalato lo zainetto scolastico.



A scuola con lo zainetto della Cassa Rurale Val di Non.

IMPIANTO ORGANIZZATIVO DELL'AREA COMMERCIALE

Con riferimento alla rete commerciale, si è proceduto ad individuare 4 Ambiti Territoriali con l'obiettivo di armonizzare la struttura organizzativa e favorire un approccio operativo pronto a cogliere le nuove sfide di mercato. Il nuovo assetto tende a creare maggiore sinergia tra le diverse filiali e allo stesso tempo privilegia una maggiore specializzazione, al fine di efficientare ulteriormente il servizio consulenziale alla clientela. Il ruolo del Responsabile di Zona Territoriale diventa cruciale, quale coordinatore, con il supporto dei Responsabili di Filiale, delle attività in capo alla propria unità organizzativa.

32

QUESTE LE QUATTRO ZONE TERRITORIALI

1

Cles

Responsabile
Uez Roberto

2

Ville d'Anaunia
Contà
Campodenno
Sporminore
Denno e TonResponsabile
Dolzani Loris

3

Predaia
SfruzResponsabile
Borzaga Giovanna

4

Romeno
Dambel
Sanzeno,
Livo, Rumo,
Cis e BresimoResponsabile
Michelotti Gabriele

MODIFICHE DELL'ORGANIGRAMMA AZIENDALE

DE CONCINI ALESSIO
operatore Centro Direzionale
ZENONIANI LUIGI
vice Responsabile Filiale Uno di Cles
ZANOLINI SEBASTIANO
operatore Filiale Uno di Cles
MENAPACE DAVID
consulente finanziario Zona Territoriale Due
PISETTA SONIA
operatore Filiali di Mollaro e Segno
CASAGRANDA NICOLETTA
addetto ai servizi d'investimento
e bancassicurazione
BOTT LORENZO
vice Responsabile Area Crediti
LEONARDI STEFANIA
consulente Filiali di Romeno e Sanzeno
CAROLLI STEFANIA
consulente Filiale Tuenno
CLAUS GIUDITTA
consulente Filiale Flavon
LEONARDI PAOLA
responsabile Filiale Sanzeno

ASSUNZIONI

MICHELOTTI GABRIELE
Responsabile Zona Territoriale Quattro
e Responsabile Filiali di Romeno e Dambel
PEZZI MAUREY DANIEL
operatore Filiale Centro Direzionale
DEVIGILI FRANCESCO
operatore Filiale di Tuenno
GASPERETTI MATTIA
operatore Filiale di Flavon
GIOVANNINI ALICE
operatore Filiale di Romeno

SPRINGHETTI ALBERTO
operatore filiale di Taio
CALLOVI KEVIN
operatore Filiale Uno di Cles
SEGNA CARLO
addetto Area Crediti
CHILOVI LUCA
operatore Filiale di Coredo

Per la gestione delle ferie estive, è stato attivato un contratto di lavoro interinale con ALBASINI ALESSIA.

TRASFORMAZIONI DA TEMPO DETERMINATO A TEMPO INDETERMINATO

PELLEGRINI MASSIMILIANO
CATTANI ANDREA
MENAPACE ILARIA
CONCINI LUCA

USCITE

CONCINI CLAUDIO
per prepensionamento
MICHELI ALICE
per scadenza contratto a tempo determinato
BONVICIN CESARE
per pensionamento
CASARI LETIZIA
per dimissioni volontarie
PANCHERI FRANCO
per dimissioni volontarie
LEONARDI GIULIANO
per prepensionamento
FUGANTI MARCO
per prepensionamento
IOB ETTORE
per pensionamento
SPRINGHETTI ALBERTO
per dimissioni volontarie

RIENTRO DALLA MATERNITÀ

CHESSLER EMANUELA
DELL'EVA ANNA

**ASSENZE PER MATERNITÀ
E CONGEDO PARENTALE**

MATTEVI SARA
MENAPACE LARA

ASSENZA PER ASPETTATIVA

MENAPACE LUANA

RICORDO

Il Presidente, il Consiglio di Amministrazione, il Collegio Sindacale, la Direzione e tutto il personale si uniscono al dolore della collaboratrice **Evelin Lorenzoni** per la prematura scomparsa del marito **Vittorio Demichei**.

FORMAZIONE

La principale risorsa della Cassa Rurale sono le persone, pertanto la costante crescita professionale dei collaboratori è da sempre obiettivo strategico, insieme alla valorizzazione delle competenze e della crescita.

L'età media del personale è pari a 45 anni, a fronte di un'anzianità aziendale media di 20 anni.

Il 60,15% del personale è dislocato al front office.

Nella politica della Cassa Rurale la formazione rimane uno strumento fondamentale per lo sviluppo professionale delle competenze dei collaboratori: il Piano strategico, le linee guida individuate dal Consiglio di Amministrazione, le indicazioni della Direzione rendono imprescindibile il costante aggiornamento del personale dipendente. Infatti, la struttura è costantemente impegnata in attività di affiancamento, frequenza di corsi esterni / interni e lavori di aggiornamento, anche su input della Capogruppo.

Nel 2020, il costo a bilancio, contabilizzato tra le spese del personale, riferito alla formazione è stato pari a € 85 mila per 9.562 ore, al netto delle ore effettuate in affiancamento.

	DIRIGENTI (nr. 3)	IMPIEGATI (nr. 90)	QUADRI DIRETTIVI (nr. 37)
ORE DI FORMAZIONE	120	6852	2590

Il Programma formativo 2021 si articola, al momento, in 37 diversi percorsi che coinvolgono pressoché la totalità dei collaboratori. È elaborato in maniera coerente alle strategie della banca e, tendendo ad una generale evoluzione, cerca di coinvolgere il maggior numero possibile dei soggetti, compatibilmente alle esigenze formative specifiche di ciascuna Area. Il contesto pandemico ha impedito l'erogazione di percorsi formativi in presenza, ovvero in aula con massimo 30 partecipanti; questa è la modalità privilegiata in quanto consente un flusso comunicativo immediato. Nell'ultimo anno è stata sperimentata

la formazione tramite WEBINAR, ovvero aule virtuali collegate in diretta con un docente, una modalità che si è dimostrata efficace nel processo di apprendimento e che ha inoltre favorito l'avvicinamento e lo sviluppo di nuove competenze tecnologiche e informatiche. Un'ulteriore modalità di fruizione della formazione è quella ON LINE, ovvero autoformazione strutturata, fruibile da ciascun corsista senza vincoli temporali, anche al di fuori del tradizionale orario di lavoro.

Tale modalità viene privilegiata per la formazione obbligatoria, ovvero derivante da vincoli normativi.

CIRCOLO DIPENDENTI

Nel mese di maggio il Circolo Dipendenti della Cassa Rurale ha partecipato alla visita guidata a Palazzo Assessorile di Cles della mostra "Dal ritratto al selfie".



LAVORI RINNOVO FILIALI

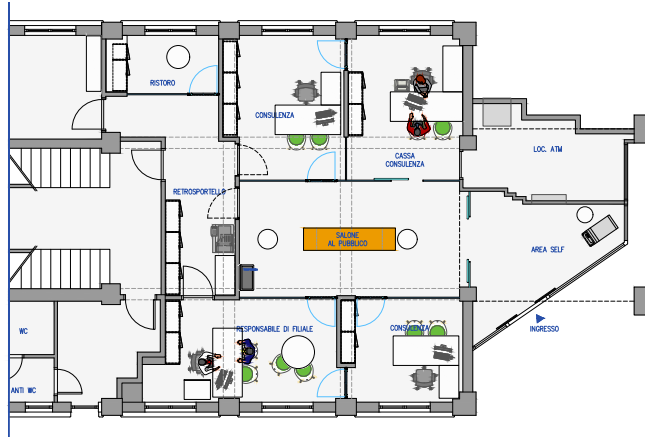

RINNOVO DELLA FILIALE DI VAROLLO

Saranno completati entro l'anno i lavori di ristrutturazione completa della Filiale di Varollo a Livo, lavori che interesseranno l'intera area oggi dedicata al pubblico, con la realizzazione di un'entrata più accogliente, nuovi arredi e uffici dedicati alle operazioni e alla consulenza, nonché un nuovo spazio per il caveau. Tutto ciò determinerà un netto miglioramento per Soci e clienti che potranno beneficiare anche di maggior tutela della loro privacy e riservatezza.

36



LAVORI ALLA FILIALE DI ROMENO

Prenderanno il via a breve i lavori di rifacimento dell'area d'ingresso della Filiale di Romeno, con la creazione di una nuova Area Self moderna e di migliore fruibilità. La Filiale di Romeno rappresenta un'importante area di operatività e consulenza, punto di riferimento per la clientela dell'Alta Anaunia.

IL BILANCIO SOCIALE

COMPAGINE SOCIALE

I Soci hanno un ruolo fondamentale nella gestione della Cassa Rurale. A loro spetta la responsabilità di delinearne le linee guida e gli indirizzi, di approvare il bilancio, la destinazione degli utili e le cariche elettive. I Soci, tramite i loro rappresentanti, definiscono strategie e progetti, azioni e iniziative.

I Soci della Cassa Rurale Val di Non sono 10.480, di cui 6.607 maschi (63%), 3.695 femmine (35%) e 178 persone giuridiche (2%). I giovani soci con meno di 30 anni sono 875, pari all'8% del totale.

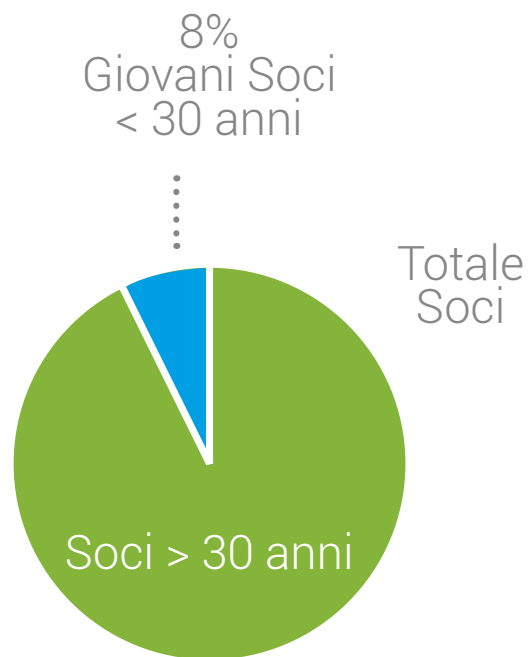
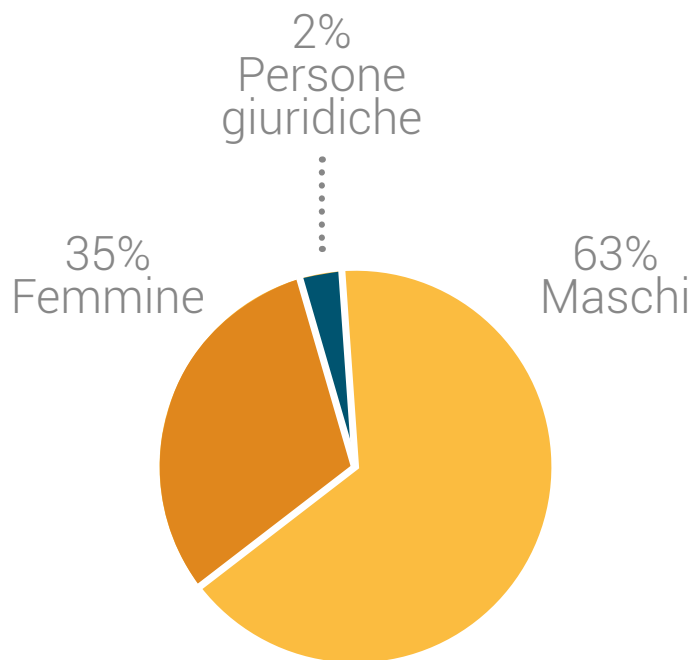

INTERVENTI SOCIALI ANNO 2020

Il Bilancio Sociale identifica l'attività della Cassa Rurale rivolta alla Comunità. È uno strumento di rendicontazione sociale finalizzato alla massima trasparenza sulla gestione, sui risultati e sulla coerenza rispetto agli scopi statutari e testimonia la scelta della Cassa Rurale di voler manifestare e seguire coerentemente la propria missione.

ABBIAMO SCELTO DI RISPETTARE L'AMBIENTE!

Per produrre un chilowattora elettrico vengono bruciati combustibili fossili e di conseguenza emesse in atmosfera importanti quantità di CO₂. La produzione di energia pulita evita l'emissione di CO₂ in atmosfera. La Cassa Rurale con Dolomiti Energia Pulita ha scelto di utilizzare energia proveniente da fonte rinnovabile, contribuendo al miglioramento dell'ambiente nel quale viviamo e garantendo un futuro migliore alle nuove generazioni. Grazie a "100% Energia Pulita Dolomiti Energia" la Cassa Rurale, nell'anno 2020, ha evitato 144,3822 tonnellate di CO₂.



38

NUMERO INTERVENTI SOCIALI

226

TOTALE CONTRIBUTI

€ 619.583

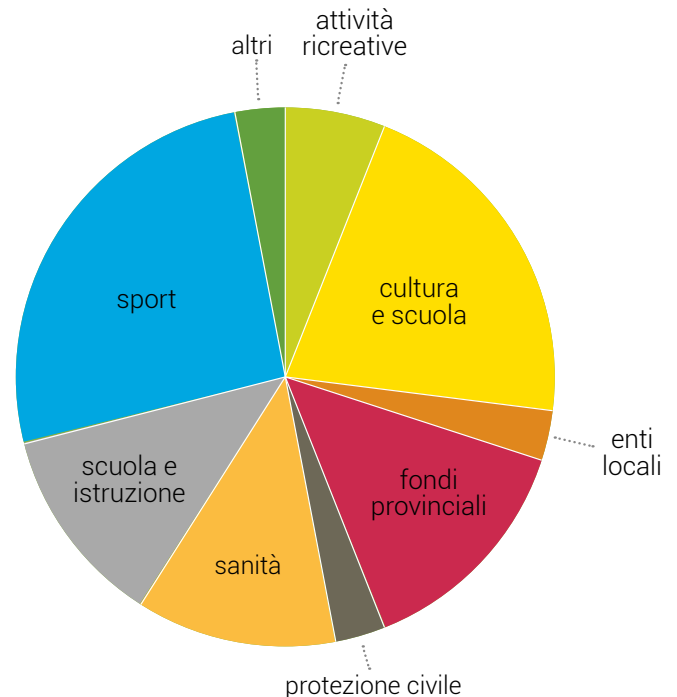



BILANCIO SOCIALE





Noi significa prendersi cura.

Siamo le Banche di Credito Cooperativo vicine alle persone, alle imprese e ai territori. **Bancassicura** è il nostro sistema di servizi per dare protezione e attenzione al mondo che ti circonda. Diamo risposte concrete a specifici bisogni di tutela della persona, dei beni e del patrimonio e offriamo un supporto per la previdenza complementare e per l'assistenza sanitaria integrativa. Perché è importante sapere che puoi contare su di noi.

Gruppo Cassa Centrale, le Banche di tutti noi.

BANCAS**Si**CURA



GRUPPO CASSA CENTRALE
CREDITO COOPERATIVO ITALIANO

INIZIATIVE A SOSTEGNO DEL TERRITORIO DURANTE LA PANDEMIA

Vogliamo raccontare ai lettori alcune delle principali iniziative che la Cassa Rurale ha intrapreso in questi mesi di emergenza sanitaria. L'obiettivo principale è stato (e sarà) quello di garantire un sostegno continuo alle categorie più colpite, sia sul fronte delle famiglie, che delle imprese, nonché degli Enti e Associazioni impegnati in prima linea.

OSPEDALE DI CLES E CASE DI RIPOSO DI CLES E TAIÒ

44 Tramite la Fondazione Cassa Rurale e grazie anche ad una raccolta fondi promossa tra i Soci e i Clienti della Cassa Rurale sono stati raccolti più di 100.000 euro destinati all'acquisto di attrezzatura medica per l'Ospedale di Cles e alla donazione diretta di fondi per le Case di Riposo di Cles e Taio, al fine di coprire i maggiori costi legati all'emergenza sanitaria.

INTERVENTI A SOSTEGNO DEL CREDITO DELLE FAMIGLIE

La Cassa Rurale ha dato la possibilità alle famiglie di accedere a:

- sospensione per massimo 18 mesi dei mutui acquisto prima casa (D.L. 18/20)
- moratorie su mutui ipotecari residenziali (accordo ABI)
- moratorie su mutui chirografari regolari (accordo ABI)

INTERVENTI A SOSTEGNO DEL CREDITO DELLE IMPRESE

Per le imprese la Cassa Rurale ha attivato gli interventi messi in campo dalla Provincia (Ripresa Trentino), dal Governo e dagli accordi ABI:

- sospensione delle rate di mutuo e rinegoziazione delle operazioni in essere
- attivazione di linee di finanziamento Ripresa Trentino
- finanziamenti per le imprese, commisurati alle dimensioni, con garanzia gratuita del F.G. delle PMI
- aperture di credito in c/c o anticipi su crediti
- proroghe delle scadenze e sospensione delle rate.

LA CASSA RURALE AL FESTIVAL DELLA FAMIGLIA

L'edizione 2020 del Festival della Famiglia, promossa dall'Agenzia provinciale per la famiglia, la natalità e le politiche giovanili, si è aperta all'Euregio, con un'evento interattivo sul tema "La società trasformata: verso un'economia della sostenibilità? Sfide e opportunità dopo la pandemia da covid-19". Nel convegno intitolato "Euregio: un territorio a misura di famiglia" è stato invitato, quale relatore, il Presidente della Cassa Rurale Silvio Mucchi. Nel suo intervento, il Presidente Mucchi ha presentato la storia e l'organizzazione della Cassa Rurale, ripercorrendo le principali iniziative "a misura di famiglia" organizzate nel tempo, per trattare poi il tema del Family Audit. L'invito del Presidente Mucchi al prestigioso appuntamento del Festival della Famiglia, condiviso e ascoltato in diretta da numerosi rappresentanti di aziende e istituzioni di tutto il territorio dell'Euregio, ha permesso di valorizzare il percorso svolto in questi 10 anni dalla Cassa Rurale Val di Non con le azioni family friendly intraprese e di dare risalto a tutto il Distretto Famiglia Val di Non e ai suoi aderenti.



NUOVO MARCHIO

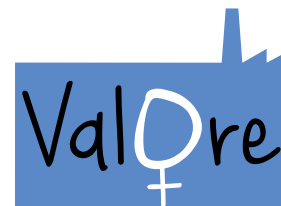

Nell'ambito del progetto **Family Audit**, la Cassa Rurale ha ottenuto il marchio di certificazione "Più Valore", rilasciato dall'Agenzia del Lavoro della Provincia Autonoma di Trento.

Il marchio "**Più Valore**" viene rilasciato ai datori di lavoro del settore privato con sede legale operativa in Provincia di Trento aderenti al processo di certificazione Family Audit. Il rilascio del marchio è subordinato all'impegno a realizzare politiche aziendali innovative e favorevoli alla valorizzazione dell'equità.

BANCA DIGITALE: NOVITÀ



46

BANCOMAT Pay® è il sistema di pagamento che ti permette di scambiare denaro in tempo reale e gratuitamente con i tuoi contatti telefonici aderenti al servizio in maniera semplice, veloce e sicura.

Con BANCOMAT Pay® puoi:

- inviare denaro o una richiesta di pagamento ad un tuo contatto telefonico;
- effettuare un pagamento presso i negozi convenzionati, dall'APP BANCOMAT Pay® o inquadrando il QR code proposto dall'esercente;
- effettuare pagamenti online e alla Pubblica Amministrazione, confermando la notifica push che verrà inviata sul tuo smartphone;
- accedere a siti web con BANCOMAT Pay®
- abilitare il servizio Addebiti diretti
- ... e tanto altro

Il servizio è disponibile ovunque e h24:

lo scambio è istantaneo con disponibilità immediata della somma di denaro da parte del beneficiario.

Scarica l'APP BANCOMAT Pay®

da Google Play o App Store o AppGallery e completa il processo di attivazione del servizio dall'area riservata del sito **www.inbank.it**



SAMSUNG PAY

Da oggi è possibile associare la tua carta di debito (bancomat) e prepagata ad un dispositivo Samsung e pagare direttamente con il tuo smartphone. Accedi al tuo wallet Samsung e segui le istruzioni riportate sullo schermo per caricare la tua carta e sei pronto a pagare nei negozi, online o sulle app con un semplice movimento o tocco del tuo smartphone. Sfrutta tutti i vantaggi della tua carta con Samsung Pay: il mezzo di pagamento facile, sicuro e riservato.

Agevolazioni dedicate agli under 36

Mutuo per giovani e giovani coppie con il Fondo di Garanzia Mutui Prima Casa

Con la Legge 23 luglio 2021, n. 106 di conversione del decreto-legge 25 maggio 2021, n. 73, recante misure urgenti connesse all'emergenza da COVID-19, per le imprese, il lavoro, i giovani, la salute e i servizi territoriali (c.d. "DL Sostegni-bis"), sono state emanate nuove importanti disposizioni riguardanti - tra le altre - il Fondo di garanzia per l'acquisto della prima casa. In particolare, la garanzia concedibile dal fondo è elevata all'80% della quota capitale per tutti coloro che rientrano nelle categorie prioritarie elencate di seguito - con ISEE non superiore ai 40 mila euro annui - e che ottengono un mutuo superiore all'80% rispetto al prezzo d'acquisto dell'immobile, comprensivo di oneri accessori.

A CHI È RIVOLTO IL FONDO PRIMA CASA

Il Fondo è rivolto a tutti i cittadini che, alla data di presentazione della domanda di mutuo per l'acquisto della prima casa, non siano proprietari di altri immobili a uso abitativo (anche all'estero) salvo il caso in cui il mutuatario abbia acquisito la proprietà per successione causa morte, anche in comunione con altro successore, e che siano ceduti in uso a titolo gratuito a genitori o fratelli.

ELENCO DELLE CATEGORIE PRIORITARIE

- Coppia coniugata ovvero convivente more uxorio da almeno due anni, in cui almeno uno dei richiedenti non abbia compiuto 36 anni
- Famiglia monogenitoriale con figli minori, il mutuo è richiesto da:
 - persona singola non coniugata, né convivente

con l'altro genitore di nessuno dei propri figli minori con sé conviventi

- persona separata/divorziata ovvero vedova, convivente con almeno un proprio figlio minore
- Giovani che non abbiano compiuto 36 anni
- Conduttori di alloggi di proprietà degli Istituti autonomi per le case popolari, o comunque denominati.

Inoltre, per tali categorie è previsto un tasso calmierato del finanziamento ovvero "il tasso effettivo globale (TEG) non può essere superiore al tasso effettivo globale medio (TEGM), pubblicato trimestralmente dal Ministero dell'economia e delle finanze ai sensi della legge 7 marzo 1996, n.108".

Per coloro che, pur rispettando i requisiti di accesso al Fondo, hanno un ISEE superiore a 40 mila euro annui, la garanzia resta al 50% della quota capitale.

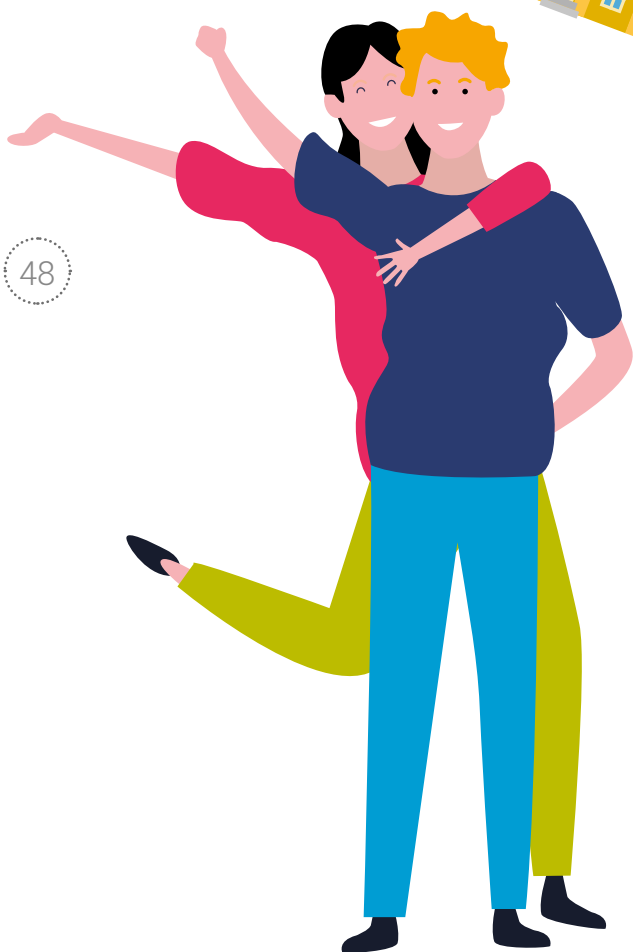

CARATTERISTICHE DEL MUTUO

- Puoi richiederlo per diverse finalità: acquisto, ristrutturazione e accrescimento dell'efficienza energetica di immobile da adibire ad abitazione principale
- Puoi scegliere tra tasso variabile e tasso fisso
- Importo massimo 250.000 euro

CARATTERISTICHE DELL'IMMOBILE DA COMPRARE

L'immobile per il quale si chiede il finanziamento:

- deve essere adibito ad abitazione principale
- non deve rientrare nelle categorie catastali A1 (abitazioni signorili), A8 (ville) e A9 (castelli, palazzi)
- non deve avere le caratteristiche di lusso indicate nel decreto del Ministero dei lavori pubblici in data 2 agosto 1969, n.1072.

La Cassa Rurale ha aderito all'iniziativa promossa da ABI tramite la sottoscrizione della convenzione.

COME ACCEDERE AL FONDO

Per accedere al Fondo con la garanzia del 50% è necessario presentare in banca, contestualmente alla richiesta di mutuo, il modulo scaricabile dal sito MEF o Consap, allegando un documento di identità (ovvero Passaporto unitamente al Permesso di Soggiorno per cittadini stranieri).

Al modulo bisogna allegare la dichiarazione ISEE non superiore a 40.000 euro annui.

PREMIO ABI

Il gruppo Cassa Centrale conquista il premio per l'innovazione nei servizi bancari

Gruppo Cassa Centrale Banca continua a innovare la cultura aziendale con iniziative che raccolgono successi giorno dopo giorno: ne è l'esempio più evidente il progetto «Drive the change: allenati a guidare la trasformazione digitale» che ha conquistato la menzione speciale al "Premio ABI per l'Innovazione nei Servizi Bancari" nella categoria Digital Transformation.

Tra i tanti progetti che si sono distinti per innovazione e ottimizzazione dei sistemi, ABI ha scelto di premiare Drive the Change "per aver promosso una piattaforma per la formazione digitale, che permetta ai propri dipendenti di simulare conversazioni interagendo con personaggi virtuali grazie a un sistema di video interattivi guidati da intelligenza artificiale."

Il Premio ABI è nato per valorizzare l'innovazione tecnologica e organizzativa, le competenze creative, le soluzioni e le idee più all'avanguardia e che meglio rispondono alla crescente velocità e complessità dei mercati.

È un riconoscimento importante che rende merito al percorso di crescita del Gruppo nell'ambito dell'innovazione digitale, ma è anche un punto di partenza da cui prendere nuovo slancio per fare sempre meglio, in un contesto in cui definire nuove strategie e anticipare le richieste di una clientela sempre più esigente, attenta e preparata è ormai indispensabile.



**DA SEMPRE VICINI
ALLE PERSONE, ALLE IMPRESE,
AL TERRITORIO.**

**OGGI
ANCORA PIÙ FORTI.**

GRUPPO CASSA CENTRALE
CREDITO COOPERATIVO ITALIANO

gruppo.cassacentrale.it

ARTE A CASTEL BELASI

Estate ricca di iniziative nel maniero noneso

Due importanti esposizioni artistiche con opere di livello internazionale hanno arricchito Castel Belasi di Campodenno durante l'estate.

50



FOREST FRAME. LA FORESTA TRA SOGNO E REALTÀ

Il fotografo di fama internazionale Maurizio Galimberti è stato protagonista con gli scatti di "Forest Frame. La foresta tra sogno e realtà".

La prestigiosa mostra, curata da Beatrice Mosca, è stata prestata a titolo gratuito ad APT Val di Non da Cassa Centrale Banca - Credito Cooperativo Italiano e organizzata da MUSE - Museo delle Scienze di Trento, ApT Val di Non e Casse Rurali Trentine. Un viaggio fotografico nelle foreste trentine, tra alberi che profumano di legno buono e scrivono paesaggi fragili.

"Sostenendo la realizzazione della mostra Forest Frame, le Casse Rurali Trentine stanno contribuendo a valorizzare il territorio, sia in termini di attenzione per la cultura e per l'arte, sia perché gli scatti di Galimberti ritraggono alcuni tra gli angoli più suggestivi del nostro Trentino.

Ritengo importante sottolineare come questo progetto sia nato per iniziativa di Cassa Centrale Banca che, acquistando la mostra, ha permesso che rimanga nella nostra Provincia e sia vista e apprezzata da tutti. Un'attività, questa, pienamente coerente con la missione di promozione dei territori tipica delle Casse Rurali e dell'intero Gruppo Cassa Centrale, dichiarata nei nostri statuti e da sempre alla base del nostro operare.", afferma Silvio Mucchi, nelle vesti di presidente del Fondo Comune delle Casse Rurali Trentine.

A LINE MADE BY WALKING

Castel Belasi ospita sino a novembre 2021 una seconda importante mostra, dopo aver riaperto in grande stile in questo 2021, trasformandosi in un bellissimo spazio espositivo diffuso. Si tratta di "A Line Made by Walking": pratiche immersive e residui esperienziali in Long, Fulton, Griffin, Girardi, prevalentemente incentrata su opere, per lo più inedite, provenienti dalla prestigiosa Panza Collection di Biumo. Line Made by Walking è un progetto biennale a cura di Jessica Bianchera, Pietro Caccia Dominioni e Gabriele Lorenzoni.



Val di Non

TRENTINO

CASTELLI

fascino secolare

I castelli della Val di Non, regalano angoli di storia e cultura nello splendore della natura in autunno.

Scopri come visitare i castelli della Val di Non su castellivaldinon.it

CONVENZIONE MART

Grazie alla recente convenzione tra Casse Rurali Trentine e il Mart, è ora disponibile una tariffa agevolata per tutti i Soci e Clienti delle Casse Rurali che desiderano visitare le esposizioni artistiche dei musei Mart di Rovereto, Palazzo delle Albere e Galleria civica a Trento. Per usufruire dello sconto sarà sufficiente presentare alla biglietteria del museo la propria carta di debito o carta prepagata.



PARTNERSHIP CON LA SAT DEL TRENTO

La SAT guarda al futuro e si apre alla collaborazione e alla condivisione di progetti con nuovi partner: quattro importanti realtà trentine, con un forte senso di appartenenza al territorio, valori comuni e storicità: Fondo Comune delle Casse Rurali Trentine, ITAS Mutua, Dolomiti Energia e La Sportiva. Un passo importante, l'inizio di un nuovo percorso condiviso, quello che la SAT, la più grande associazione non profit del Trentino, ha deciso di intraprendere. Aver costruito un'alleanza significa un considerevole supporto economico, nuove opportunità per i soci SAT e, al contempo, un impegno comune su valori condivisi. Le Casse Rurali Trentine, rappresentate dal Presidente del Fondo Comune Silvio Mucchi, sono sempre in prima fila anche nel sostenere la progettualità del settore non profit provinciale.



Il Presidente Silvio Mucchi con la presidente della SAT Anna Facchini.

CASSA RURALE E IMPRESA NEL NUOVO QUADRO NORMATIVO EUROPEO

Commercialisti e consulenti fiscali al Convegno della Cassa Rurale Val di Non

La Cassa Rurale ha organizzato un Convegno in virtual meeting sul tema "Cassa Rurale e Impresa nel nuovo quadro normativo europeo". L'iniziativa ha coinvolto quasi la totalità dei commercialisti e consulenti d'impresa del territorio della Val di Non e altri professionisti fuori Valle, collegati da remoto per assistere all'incontro. Tema principale quello dell'accompagnamento delle imprese nell'accedere al credito in base alle nuove Linee Guida dettate dall'EBA, l'Autorità Bancaria Europea e alle novità introdotte dal nuovo Codice della Crisi di Impresa e dell'Insolvenza.

54

Il Direttore Generale **Massimo Pinamonti** è sempre in prima linea nel valorizzare, sia dal punto di vista strategico, che organizzativo, i legami commerciali tra la banca e le imprese del territorio: "Il mondo bancario sta cambiando velocemente e dalla Vigilanza Europea sono state emanate importanti normative riguardanti il credito alle imprese, in una fase, quella attuale, in cui alcuni settori sono finanziariamente indeboliti dalla crisi dovuta alla pandemia Covid-19". È per questo che la Cassa Rurale, grazie alla sua distribuzione capillare sul territorio e all'area Centro Consulenza Imprese ed Estero, vuole essere protagonista della ri-

presa economica, ottimizzando il rapporto sinergico tra i tre principali attori dell'economia locale: la Cassa Rurale, le Imprese e i Commercialisti, questi ultimi quali interlocutori privilegiati dell'azienda, coloro che conoscono i bilanci, i punti di forza e di debolezza, le prospettive e le ambizioni di crescita e di rilancio. "Ora si apre una nuova sfida e la nostra missione, che è quella del sostegno e della vicinanza al territorio, ha bisogno del nostro agire comune e della nostra professionalità per il bene delle nostre aziende".

Ospite e relatore dell'incontro **Ettore Battaiola**, Vice responsabile Crediti del Gruppo Cassa Centrale

Banca. Nel suo intervento ha esaminato il rapporto Banca - Impresa nell'attuale contesto normativo. Le esigenze delle imprese e quelle, dall'altro lato, delle banche, trovano una sintesi nell'importante figura del consulente fiscale. La "pioggia normativa" che ha interessato le Banche dell'Unione europea è molto complessa e necessita di facilitatori, i commercialisti, che la possano adattare alle singole aziende. In questo ambito le novità degli ultimi anni sono numerose: Basilea I, II e III, Nuova definizione di default, Calendar provisioning, Principi contabili IFRS9, Linee guida EBA, Codice della crisi d'impresa e insolvenza, solo per citare le norme più impattanti. Le Casse Rurali Trentine, ed in particolare la Cassa Rurale Val di

Non con l'area Centro Consulenza Imprese ed Estero, possono accompagnare le aziende nell'interpretazione e nel rispetto di queste norme, offrendo linee di finanziamento "su misura".

Il Convegno ha visto la partecipazione di Rita Ruatti, Responsabile dell'Area Crediti della Cassa Rurale Val di Non: "I recenti dettami normativi definiti in particolare della BCE hanno introdotto un cambio culturale nel rapporto Banca - Impresa. E' evidente che le informazioni e i ragionamenti sui progetti, sui nuovi investimenti, sulle scelte strategiche e sul business dovranno essere condivise con il partner finanziario e con il consulente fiscale d'impresa. Solo in questo modo sarà possibile creare un'alleanza vincente".

La registrazione del webinar è disponibile sul canale youtube della Cassa Rurale Val di Non.



Il direttore generale Massimo Pinamonti.

SI CURA

Circonda il tuo mondo di attenzioni.



Proteggi ciò che più ti sta a cuore con i nostri prodotti assicurativi.

ASSICURA
AGENZIA

CASSA RURALE
VAL DI NON
CREDITO COOPERATIVO ITALIANO

CASSE RURALI
TRENTINE



www.casserurli.it

03.2020 | Messaggio pubblicitario con finalità promozionale. Prima della sottoscrizione leggere attentamente i set informativi disponibili presso gli intermediari aderenti al circuito di Assicura Agenzia e sul sito www.assicura.si



Cassa Rurale Val di Non
Centro Direzionale di Cles

Ufficio Soci

Via Marconi, 58
38023 CLES (TN)

Tel. 0463.402800

fax 0463.402999

info@crvaldinon.it

www.crvaldinon.it

